



Praia das Astúrias

Em atenção ao material veiculado na edição do dia 26 de agosto, na seção Click, no Caderno Cidades/Guarujá, sob o título "Praia das Astúrias", a Sabesp esclarece que se tratava de um vazamento de água na Rua das Galhetas, 212, sem qualquer prejuízo à balneabilidade da praia.

O vazamento foi reparado no dia 26 de agosto.

ASSESSORIA DE COMUNICAÇÃO DA
SABESP NA BAIXADA SANTISTA



HABITAÇÃO

Cidade recebe verba do PAC para moradia

DA REDAÇÃO

O Governo Federal liberou esta semana R\$ 45 milhões do Plano de Aceleração do Crescimento (PAC). O dinheiro será para projetos habitacionais e de urbanização em Guarujá.

De acordo com o prefeito Farid Madi (PDT), a maior parte dos recursos será aplicada na construção de moradias populares na comunidade da Prainha (120 unidades) e no Loteamento Parque da Montanha (1.962 unidades), na Vila Zilda, onde a partir desse ano começa a ser instalado um novo bairro, com casas, centros comerciais, creches, escolas e equipamentos públicos.

O empreendimento será destinado a cerca de 2 mil famílias que hoje vivem em palafitas, nas comunidades de Conceiçãozinha e da Prainha.

“Essa (verba de R\$ 45 milhões) é uma parte do total de quase R\$ 100 milhões que a Cidade vai receber do Governo Federal”, esclareceu o prefeito. Ele lembrou que, na Prainha, serão removidas apenas as famílias que estão em área de mangue, instaladas depois da linha do trem que corta a margem esquerda do Porto de Santos. “As que estão (instaladas)

Número

100 milhões de reais

a Cidade tem a receber do Governo Federal

antes do trilho vão permanecer”, garantiu.

“Lá, nós iniciamos também um trabalho de regularização fundiária e começamos a dar títulos de posse aos moradores, que vão permanecer nessa área já consolidada, que também passará por um processo de urbanização”, enfatizou.

ANDAMENTO

A licitação que definiu a empresa executora dos serviços no Parque da Montanha foi concluída na última terça-feira e teve como vencedora a Araguaia Engenharia Ltda. A expectativa da Prefeitura é de que as obras sejam iniciadas em um mês, e que a chegada dos primeiros moradores do novo bairro ocorra no período de um ano e meio, a partir da data de execução dos primeiros serviços.

Na Prainha, os trabalhos começaram a ser executados ainda no mês passado, no terreno da Codesp, onde estão sendo erguidas 38 unidades habitacionais. Cada moradia conta com 45 m² de área útil, divididos em três pavimentos, com cozinha, banheiro, área de serviço, dois quartos e mais um cômodo.



Pergunte ao candidato



A Tribuna publica hoje as respostas dos candidatos a Prefeitura de Guarujá. Nenhum leitor encaminhou questões para os pre-

feituráveis de Mongaguá. Amanhã publicaremos as respostas dos candidatos às prefeituras de Praia Grande e Itanhaém.

Também amanhã, todas as perguntas e respostas estarão no site www.atribuna.com.br. Por questão de espaço, nem todas as ques-

tões com as respectivas respostas estarão publicadas no jornal, mas ficarão na íntegra no site.

Os interessados em fazer perguntas devem enviá-las sempre até quinta-feira e a publicação das respostas ocorrerá a partir de terça-feira subse-

quente. O leitor deve enviar o nome, e-mail, identificar a cidade relacionada à pergunta, bem como o nome do candidato para quem deseja encaminhar a questão, que será enviada ao respectivo comitê político.

Guarujá

Carlos Eduardo Pirani (PRP)



Qual o projeto para a saúde de Guarujá e Vicente de Carvalho?

Leu

A saúde em minha gestão tem total prioridade, pois agir com seriedade nessa área pode resultar na vida ou na morte. Vamos administrar sempre pensando nas pessoas e todo esforço será feito nesse sentido. A contratação de médicos especialistas se faz urgente diante do caos que a Cidade vive. Vamos readequar a distribuição de medicamentos que hoje é feita apenas na Farmácia do Povo, que não funciona nos fins de semana. Em nossa gestão ela será instalada dentro das uni-

dades de saúde. Cada paciente terá uma ficha única, desta forma, o médico saberá o histórico do paciente resultando em um diagnóstico mais preciso. Com relação ao Hospital Maternidade Ana Parteira, em Vicente de Carvalho, ele foi inaugurado sem nenhum critério e até então, com fins políticos. É possível conceber um hospital sem médico, maca, equipamentos e remédios? Para a atual administração isso é possível.

As unidades de saúde existentes serão remodeladas em sua parte física e operacional. Em vários bairros, como em Morrinhos, serão construídas novas unidades já nos novos moldes de funcionamento.

Duino Verri (PSC)



Qual o projeto para segurança? A Administradora Jardim Acapulco é um modelo de seriedade, de competência, de trabalho em equipe e um exemplo de contribuição da iniciativa privada para o desenvolvimento da cidade. Porque o projeto de Guarujá não é igual?

Luiz

Criar novos núcleos do Conselho Municipal de Segurança, ampliar sua atuação e dotá-los de recursos orçamentários e infraestrutura necessária para uma ação mais efetiva e eficaz, de forma a aumentar a segurança da população. Ao mesmo tempo, ter maior poder de cobrança sobre as

ações das autoridades policiais. Dotar o território da ilha de Santo Amaro de rede de fibra ótica, de forma a permitir a divisão por regiões, em um plano de mapeamento de segurança, com implantação de câmeras e a criação de uma central de monitoramento ininterrupto. Cada região será dotada de um centro de monitoramento e o efetivo necessário para o atendimento das ocorrências. Iluminação é segurança. Para tanto, vamos desenvolver um plano eficaz de iluminação pública em toda Cidade e exigir da Ecovias uma iluminação eficiente desde a ponte do Monte Cabirão até a entrada de Guarujá, evitando mortes e assaltos.



Maria Antonieta (PMDB)



Qual o projeto para cumprir as leis de Guarujá? Guarujá tem Lei! Há um projeto para orientar o crescimento da Cidade?

Luiz

Sua pergunta é muito abrangente e creio que você esteja falando a respeito de muitas ações. Já sobre as leis de forma geral, à frente do Executivo representarei os anseios de nossa sociedade, fazendo com que as leis existentes sejam cumpridas. Leis existem para disciplinar e garantir direitos, para dotar a sociedade de organização e qualidade de vida. Já aquelas que

não forem adequadas, solicitarei revisão. Sobre o crescimento de Guarujá é preciso ter claro que a sede do Município tem vocação turística e o Distrito de Vicente de Carvalho vocações comercial e portuária. De forma geral, hoje temos apenas o turismo veranista, do "sol e praia" e nada mais. Nosso potencial está sub-explorado e precisamos potencializar as várias modalidades do turismo da Praia do Góes ao Rabo do Dragão. Temos 27 praias e nove mil leitos de hotéis e pousadas, dois centros de convenções particulares em hotéis. Iremos investir em ações para atrair as modalidades do turismo nos períodos

de sazonalidade. Turismo deve caminhar junto com Educação e Cultura. A origem nordestina é muito forte em nossa Cidade e precisamos ter um Dia da Cultura Nordestina, criar nossa marca, assim como São Vicente tem a Encenação de Martim Afonso e Bertioga a Festa do Índio. Realizando eventos culturais também teremos a oportunidade de atrair turistas fora da época de temporada e, assim, gerar empregos e serviços ao longo do ano. São ações que atraem turistas, movimentam a rede hoteleira e aquecem o comércio. Temos ainda a possibilidade do turismo histórico, cultural, náutico. Podemos re-

correr às Parcerias Público Privadas ou a recursos do Dade para a construção de um centro de convenções público para atrair eventos e o turismo de negócios. Precisamos ampliar cursos técnicos para qualificar nossos jovens porque a região abrirá postos de trabalho devido à exploração de petróleo e gás na camada pré-sal da Bacia de Santos, pela Petrobras. Com a expansão portuária e turística, nossos jovens necessitarão de qualificação para serem inseridos no mercado de trabalho e atender esta demanda. É uma engrenagem que precisa funcionar.



Ausência de testemunha adia júri

DA REDAÇÃO

Devido à ausência de uma testemunha considerada imprescindível pela acusação, o julgamento do eletricitista Ivaldir de Souza, de 41 anos, acusado de matar o aposentado Adilson dos Anjos Francisco, de 57, irmão do cantor e empresário santista Luiz Américo, não foi realizado ontem, no Fórum de Guarujá.

O juiz Valdir Ricardo Lima Pompeo Marinho atendeu ao pedido da promotora Giovana Marinato Montagna e do advogado Marcelo Cruz, constituído pela família da vítima, e adiou a sessão para o próximo dia 16 de dezembro.

A representante do Ministério Público e Cruz sustentaram a necessidade do adiamento devido à ausência da testemunha Maria Tereza Landi Visconti, de 44 anos. Ex-namorada do réu, ela o acompanhava quando o homicídio foi cometido, em 21 de janeiro de 2006, na casa da vítima, situada na Rua Benjamin de Oliveira, no Jardim Guaiúba.

Na residência seria realizada uma churrascada, da qual participariam Adilson, Ivaldir e Maria Tereza. Porém, durante suposta crise de ciúme do eletricitista, ele agrediu a mulher e matou o aposentado com socos, chutes e golpes de espeto. Em seguida, fugiu com o carro

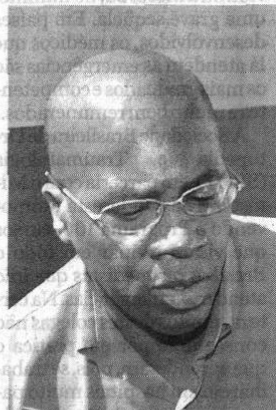

Ivaldir de Souza é o acusado

da ex-namorada, abandonando-o na balsa e atravessando de barca para Santos.

“Por que a testemunha não compareceu nem é encontrada em nenhum lugar? Ela estaria sendo coagida por alguém? Além disso, que explicação Maria Tereza tem para o fato de terem sido apreendidos dentro do seu carro, logo após ele ser abandonado, dois cheques da vítima assinados em branco? É normal alguém assinar cheques em branco, sem ao menos cruzá-los?”, indagou Cruz para justificar a necessidade do adiamento da sessão.

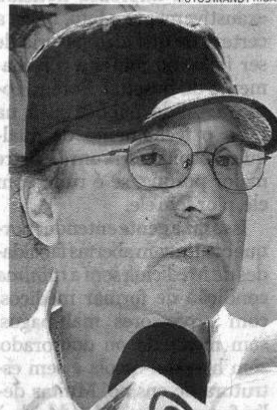

FOTOS IRANDY RIBAS

Luiz Américo é irmão da vítima

Oficiais de justiça foram intimar Maria Tereza em um endereço de Atibaia (SP), que consta no processo como sendo dela, mas não a encontraram. Ciente desse fato, Cruz descobriu outro suposto endereço onde a testemunha poderia ser encontrada, em São Paulo, e o juiz requisitou à Polícia Civil que a localizasse e a conduzisse coercitivamente (obrigada) ao Fórum de Guarujá. A mulher, no entanto, também não foi achada na Capital.

TESES DE PLENÁRIO

Atualmente, Ivaldir responde

em liberdade a processo por homicídio duplamente qualificado pelo emprego de meio cruel e de recurso que impossibilitou a defesa da vítima. Na hipótese de condenação, a pena pode variar de 12 a 30 anos de reclusão.

O réu chegou a ficar preso em decorrência de preventiva, mas o advogado Eugênio Malavasi conseguiu *habeas corpus* para o cliente no Supremo Tribunal Federal (STF), após outros dois pedidos idênticos terem sido negados no Tribunal de Justiça de São Paulo e no Superior Tribunal de Justiça (STJ).

Segundo o defensor, o cliente agiu em “legítima defesa”, apesar de a vítima ser canhota e não ter mobilidade no braço esquerdo por causa de um acidente de trânsito, conforme laudos médicos juntados ao processo.

Na hipótese de rejeição pelos jurados dessa tese, Malavasi sustentaria subsidiariamente a tese de que o eletricitista cometeu o crime “sob o domínio de violenta emoção, logo após injusta provocação da vítima”. Na tese principal, a defesa objetiva a absolvição, enquanto na subsidiária, a intenção é conseguir a redução da pena de um sexto a um terço.



ELEIÇÃO. Paulo Piasenti fala que é preciso melhorar os serviços em saúde, educação e transporte, mas com respeito orçamentário

PSDB promete investir com equilíbrio



DA REDAÇÃO

Promover o equilíbrio fiscal e administrativo da Cidade para poder investir mais nas áreas de saúde, educação, ação social e segurança.

Essas são as linhas gerais que norteiam o programa de governo do candidato a prefeito pelo PSDB, Paulo Piasenti.

“Guarujá precisa de um prefeito de pulso firme, que tenha equilíbrio e competência para fazer as mudanças necessárias”, resumiu ele, em entrevista concedida para A Tribuna, no início desta semana.

SAÚDE

Para melhorar o sistema de saúde pública no Município, Piasenti tem como uma de suas metas oferecer atendimento 24 horas nos postos da Prefeitura e investir na construção de um novo hospital. “A saúde em Guarujá está na UTI”, definiu o tucano.

“Além do atendimento 24 horas nas policlínicas, vamos implantar um hospital públi-



IRANDY RIBAS

O tucano defende o equilíbrio fiscal e administrativo na Prefeitura

co, em parceria com o Estado, no prédio onde a atual gestão pretende instalar a nova Prefeitura”, prometeu o vereador, que também quer reduzir gastos com a folha de pagamento e ampliar a arrecadação do Município, a partir do congela-

mento dos impostos e redução de gastos correntes.

HABITAÇÃO

Na área de habitação, o tucano disse que quer dar sequência às parcerias já firmadas com os governos federal e estadual pa-



Perfil

Nome: Paulo Affonso Piasenti (PSDB)
Data de Nascimento: 10/6/1964
Natural: Guarujá
Estado civil: Casado, sem filhos
Grau de instrução: Ensino Médio completo
Atividade: Comerciante

ra a construção de novas moradias e também investir em ações fiscalizatórias. “Todos os bairros de periferia e de urbanização ficarão sob fiscalização da Associação de Engenheiros e Arquitetos do Município, com quem pretendemos firmar convênio”, disse.

“Também queremos desenvolver um programa de urbanização através de mutirões comunitários, onde a Prefeitura entrará com material (de construção) e a comunidade com a mão-de-obra”, adiantou.

Com a ajuda do sargento licenciado da Polícia Militar Robson André da Silva Gonçalves

Perfil

NOME: Robson S. Gonçalves (PSDB)
Data de Nascimento: 25/01/1974
Natural: Marciolínio de Souza/BA
Estado civil: Casado
Grau de instrução: Superior Completo
Atividade: Comerciante

(PSDB), candidato a vice em sua chapa, Paulo Piasenti contou que quer melhorar a estrutura de segurança pública no Município.

“Nós vamos implantar um sistema de fibra ótica em todas as entradas e saídas da Cidade e na zona comercial, além de estimular as rondas de bairro e trazer de volta todos os guardas municipais que hoje estão em desvios de função”, garantiu o candidato.

TURISMO

Diversificar o roteiro turístico da Cidade e implantar um centro municipal de eventos no

CING são alguns dos planos do candidato do PSDB para fomentar a área de turismo no Município.

“Vamos trazer o turismo para outros locais da Cidade, implantando, por exemplo, um centro de eventos na área do CING, para desenvolvê-lo como zona turística; investindo em estruturas no Canal de Bertioga; trazendo a Maria Fumaça que hoje fica na Avenida Leomil para a orla da praia”, elencou ele, que também tem a intenção de incluir a Base Aérea e o comércio de Vicente de Carvalho no roteiro turístico de Guarujá e construir um orquidário nas imediações da Avenida Dom Pedro I.

TRANSPORTE COLETIVO

Problemas de tempo de espera, locomoção e agilidade no atual sistema de transporte coletivo foram apontados pelo tucano como falhas que precisam ser corrigidas. “Vou abolir o sistema de transporte integrado e voltar ao anterior, com as linhas adentrando os bairros”, garantiu.



AMANHÃ É DIA DE MOBILIZAÇÃO

Os postos de todas as cidades da Baixada Santista estarão abertos neste sábado; algumas terão postos extras

A Campanha Nacional de Vacinação contra a Rubéola, que começou no último dia 9, terá seu dia de mobilização amanhã.

Na Baixada Santista, todas as cidades atenderão a população de 20 a 39 anos nas unidades de saúde, das 8 às 17 horas. Além disso, serão montados postos extras em locais de grande movimento de pessoas em Santos, São Vicente, Itanhaém, Praia Grande, Guarujá e Bertioga (endereços no quadro).

A meta da Secretaria de Estado da Saúde é imunizar 13,5 milhões de pessoas, o que representa 95% dos 14,2 milhões de paulistas que têm entre 20 e 39 anos. Já na Baixada, o objetivo é vacinar 216.390 pessoas nesta faixa etária.

A iniciativa visa interromper a transmissão do vírus no País, que pode causar aborto, morte fetal e malforma-

ções congênitas na criança. A doença é transmitida de pessoa para pessoa por meio de secreções expelidas ao tossir, espirrar ou falar.

Público-alvo

Homens e mulheres de 20 a 39 anos devem comparecer aos locais de vacinação.

A incidência maior da doença entre homens é ainda mais acentuada na faixa entre 20 e 29 anos, responsável por 50,5% dos casos masculinos em 2007.

Já os homens de 30 a 39 anos de idade responderam por 28,6% das ocorrências. Nas mulheres, a incidência é similar dos 20 aos 39 anos.

As mulheres grávidas só devem tomar a vacina após o parto e a gravidez deve ser evitada no mínimo um mês após a aplicação da dose. Quem é doador de sangue deve primeiro fazer a doação e depois se vacinar.

Veja onde estão os postos volantes

SÃO VICENTE

Compre Bem: Av. Presidente Wilson, 903, Boa Vista.
Carrefour: Rua Pref. José Monteiro, 1.045, J. Independência.
Emel Monteiro Lobato: Rua Rio Largo, s/nº, Catiapoã.
Creche Comunitária Mundo da Criança: Rua Lourival Moreira do Amaral, 604, Sá Catarina de Moraes.
Extra: Av. Antônio Emmerich, 245, Vila Cascatinha.
Rodoviária: Rua Frei Gaspar, 2.577, Beira Mar.
Shopping Brisamar: Rua Frei Gaspar, 365, Centro.
EMPG Prof. Laura Filgueiras: Rua Marechal Euclides Zênobio da Costa, 75, Vila Mateo Bel.
Emef Raul Rocha Amaral: Rua Belo Horizonte, 327, Ponte Nova.

ITANHAÉM

Posto Rodoviário: Rodovia Padre Manuel da Nóbrega
Quilose dos Taxistas: Praça Narciso de Andrade, Centro.
EM Eugénia Pitta Veloso: Av. José Batista Campos, 1.320, Cidade Anchieta.
EM Prof. Maria da Graças Alves Santos: Rua Leme, s/nº, J. Magalhães.
EM Bernardino de Souza Peleira: Rua Iguacu, s/nº, J. Corumbá.
EM Prof. Maria da Conceição

Luz: Rua do Telégrafo, s/nº, J. São Fernando.
EM Galvota II: Av. Flácides Ferreira, 1.516, Gaivotas.
EM Célia Marina Dal Pozzo Borges: Rua Três, 30, Umuarama.
EM Prof. Maria Cristina Macedo Gomes: Estrada Gentil Peres, s/nº, Parque Novaro.
EM Prof. Maria Aparecida Soares Amêndola: Av. Cabuçú, s/nº, Sion.
EM Prof. Divani Maria Cardoso: Rua Thelma, 1.450, Vila Loty.
4º Agência Imobiliária: Av. Marginal, s/nº, Verde Mar.
EM Prof. Filomena Dias Apelian: Rua Existente, 31, Bopiranga.
Academia do Gentil: Rua Estanislau Geronimo, s/nº, J. Oásis.
EM Diva do Carmo A. Lima: Rua 2, s/nº, J. Tanise.

BERTIOGA

Vigilância Epidemiológica: Rua Cláudio César de Mauriz, 316, Vila Itapanháú.
Supermercado Krill: Av. Anchieta, 2.300, Jardim Albatroz.
Emef Gov. Mário Covas Jr.: Av. São Lourenço, 2.160.
Posto Volante nº 1: Rio da Praia, Jardim Ana Paula e Centro.
Posto Volante nº 2: Caiubura, Sítio São João e Jardim Paulista.

Posto Volante nº 3: Chácara Vista Linda e Rio da Granja.
Posto Volante nº 4: São Lourenço e Jardim Rafael.
Posto Volante nº 5: Morada da Praia e Guaratuba.

PRAIA GRANDE

Shopping Litoral Plaza: Av. Ayrton Senna, na entrada da Cidade.
Shopping Boqueirão Praia: esquina da Avenida Presidente Costa e Silva com a praia.

SANTOS

Supermercado Extra: Av. Ana Costa, 340, Encruzilhada.
Shopping Parque Baleario: Av. Ana Costa, 549, Gonzaga.
Carrefour Praiaamar: Rua Alexandre Martins, 80, Aparecida.
Praça da Paz Celestial: Zona Noroeste.

GUARUJÁ

EE. Dr. Hugo Santos Silva: Rua Antonio M. Martins, s/nº, Parque das Astúrias.
Creche Ninho Maternal: Av. Santos Dumont, 180, J. Santo Antonio.
Volante Praias Zona Sul: Astúrias, Enseada, Guaiúba, Pitanqueiras, Tombo, Hospital Santo Amaro.
EE Vicente de Carvalho: Av. Puglise, 188, Centro.
Volante: Prainha Iporanga, Sítio São Pedro, Chácara Japonês, Prainha Branca.

Supermercado Carrefour: Av. D. Pedro I, s/nº.
EE Jacinto Amaral Narducci: Via Pres. T. Neves, 705, Cachoeira.
Pão de Açúcar: Av. D. Pedro I, s/nº.
Volante: Pastoral do Morro do Engenho.
Estação das Barcas Vicente de Carvalho: Av. Thiago Ferreira, s/nº, Centro.
EE Prof. Philomena C. Oliveira: Rua Guilherme Backeuser, 250, Pae Cará.
EM Lúcia Flora: Rua Hermínia Calda, 200, J. Progresso.
EM. Dr. Osvaldo Cruz II: Av. Presidente Vargas, 485, Parque Estuário.
Capela São João Batista: Rua Lisboa, em frente ao nº 5, Pae Cará.
Igreja Batista: Av. Thiago Ferreira, 932, Pae Cará.
EE Idalino Pinéz: Rua Antonio do Nascimento, 89, Pae Cará.
EM Aparecida da Costa Sinópoli: Rua Benedito Alves, 23, Monteiro da Cruz.
EM Vicentina Lamas do Valle: Rua São Sebastião, 125, Pae Cará.
EE Lámia Del Cíntia: Rua Alfinópolis, 15, Vila Áurea.
Igreja O Brasil Para Cristo: Rua José de Brito, 476, J. Progresso.

Fonte: prefeituras



O réu é apontado como autor de homicídio de um aposentado, irmão do cantor Luiz Américo

JULGAMENTO ADIADO PELA FALTA DE UMA TESTEMUNHA

Clipping Diário

O julgamento do eletricitista Ivaldir de Souza, de 41 anos, não foi realizado ontem, em Guarujá, devido à ausência de uma testemunha considerada imprescindível pela acusação. Ele é acusado de matar o aposentado Adilson dos Anjos Francisco, de 57, irmão do cantor e empresário Luiz Américo.

O juiz Valdir Ricardo Lima Pompeo Marinho atendeu ao pedido da promotora Giovana Marinato Montagna e do assistente de acusação, advogado Marcelo Cruz, e adiou a sessão para o dia 16 de dezembro.

A representante do Ministério Público e Cruz sustentaram a necessidade do adiamento devido à ausência de Maria Tereza Landi Visconti, de 44 anos. Ex-namorada do réu, ela o acompanhava na data do homicídio, em 21 de janeiro de 2006, na casa da vítima, na Rua Benjamin de Oliveira, Jardim Guaiúba.

Na residência seria realizada uma churrascada, com a participação de Adilson, Ivaldir e Maria Tereza. Porém, durante

suposta crise de ciúme do eletricitista, ele teria agredido a mulher e matado o aposentado com socos, chutes e golpes de espeto. Em seguida, fugiu com o carro da ex-namorada, abandonando-o na balsa e atravessando de barca para Santos.

"Por que a testemunha não compareceu nem é encontrada em nenhum lugar? Além disso, que explicação Maria Tereza tem para o fato de terem sido apreendidos dentro do seu carro dois cheques em branco da vítima?", indagou Cruz.

Oficiais de justiça foram intimar Maria Tereza em um endereço de Atibaia (SP), mas não a encontraram. Cruz descobriu outro endereço onde a testemunha poderia ser encontrada, em São Paulo, e o juiz requisitou à Polícia Civil que a localizasse e a conduzisse ao Fórum de Guarujá. Ela, porém, também não foi achada.

Defesa
Atualmente, Ivaldir

FOTOS RANDY RIBAS

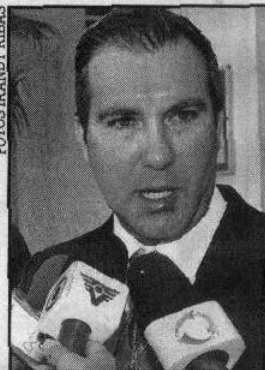

Cruz, assistente de acusação responde em liberdade a processo por homicídio duplamente qualificado pelo emprego de meio cruel e de recurso que impossibilitou a defesa da vítima. Na hipótese de condenação, a pena pode variar de 12 a 30 anos de reclusão.

O réu chegou a ficar preso em decorrência de preventiva, mas o advogado Eugênio Malavasi conseguiu habeas corpus para o cliente no Supremo Tribunal Federal (STF), após outros dois pedidos idênticos terem sido negados no Tribunal de Justiça de São Paulo e no Superior Tribunal de Justiça (STJ). Segundo o defensor, o

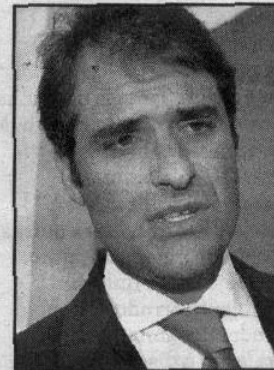

Malavasi é o defensor do réu cliente agiu em "legítima defesa", apesar de a vítima ser canhota e não ter mobilidade no braço esquerdo por causa de um acidente de trânsito, conforme laudos médicos juntados ao processo.

Na hipótese de rejeição pelos jurados dessa tese, Malavasi sustentaria subsidiariamente a tese de que o eletricitista cometeu o crime "sob o domínio de violenta emoção, logo após injusta provocação da vítima". Na tese principal, a defesa objetiva a absolvição, enquanto na subsidiária, a intenção é conseguir a redução da pena de um sexto a um terço.



Procurado capturado em Guarujá

Com mandado de prisão expedido desde janeiro de 2007, por roubo qualificado, Maurício dos Santos, de 28 anos, foi capturado na Vila Zilda, em Guarujá.

Após investigações, os policiais da Delegacia-sede Liliana Santos e Rogério Teófilo, chefiados pelo encarregado Paulo Carvalho, prenderam o rapaz quarta-

feira, por volta das 19 horas, na Rua Bernardete Pereira de Melo.

Segundo a equipe, o capturado deverá cumprir pena de cinco anos e quatro meses de reclusão em regime fechado. "Acreditamos que, com a prisão dele, exista a possibilidade de esclarecer inúmeros outros crimes de roubo em nossa região".